SMART FUNDING
Funding Fast and Smart

سکوی تأمین مالی جمعی اسمارت فاندینگ

گزارش ارزیابی

شرکت دانش‌مان اینترنت اشیاء

آذر ۱۴۰۴

Scanned with CamScanner

خلاصه طرح			
دانش‌مان اینترنت اشیاء			
سال تأسیس:	۱۳۹۵	**موضوع فعالیت:**	ارائه کلیه فعالیت‌ها در زمینه طراحی، اجرا، نصب، محاسبه، نظارت فنی، تعمیر و نگه‌داری، بازاریابی غیرهرمی و غیرشبکه‌ای، خدمات پس از فروش، ارتقای، اسمبل، پیمانکاری انواع سیستم‌های سخت‌افزاری کامپیوتری، تجهیزات شبکه، کابل‌کشی شبکه، سامانه‌های نرم‌افزاری کامپیوتری، سیستم‌های الکترونیکی و تجهیزات مخابراتی، شبکه‌های کامپیوتری، شبکه‌های ارتباطی، اتوماسیون صنعتی، سامانه‌های هوشمند، پلتفرم‌های سخت‌افزاری و نرم‌افزاری، اینترنت اشیا، اینترنت همه چیز، وب اشیا
نوع ثبت:	سهامی خاص		
محل ثبت:	تهران	**نوع دانش‌بنیانی:**	نیست- مستقر در پارک علم و فناوری دانشگاه تهران
شناسه ملی شرکت:	۱۴۰۰۶۵۸۳۵۴۱	**سرمایه اولیه (میلیون ریال):**	۱
تعداد نیروی انسانی:	۱۳ نفر	**سرمایه فعلی (میلیون ریال):**	۱,۵۰۰,۰۰۰

وضعیت فنی و مالی شرکت			
امتیاز کل نسبت‌های مالی منتخب:	۹۳	**امتیاز مالی:** (براوردی داخلی)	۹,۱۹
امتیاز مشاور فنی: (براوردی داخلی)	۷,۴۳		

وضعیت اعتباری شرکت (میلیون ریال)			
مبلغ قراردادهای جاری شرکت	۰	**امتیاز اعتباری:** (براوردی داخلی)	۵,۸
مبلغ تسهیلات جاری	۰	**مبلغ ضمانت‌نامه جاری بانکی:**	۱۲۴,۰۰۰ میلیون ریال

خلاصه اطلاعات طرح موضوع تأمین مالی جمعی (میلیون ریال)			
نوع تأمین مالی جمعی:	نقدی	**مبلغ تأمین مالی جمعی (میلیون ریال)**	۲۴۰,۰۰۰
محصول موضوع تأمین مالی جمعی:	**تأمین سرمایه درگردش آموزش و مشاوره در زمینه راهکارهای اینترنت اشیاء در خصوص هوشمند سازی در شهر هوشمند پایدار**		
مدت تأمین مالی جمعی (ماه):	۱۲	**سود پیش بینی شده:**	٪۴۶
نوع ضمانتنامه:	**ضمانت نامه تعهد پرداخت از صندوق پژوهش و فناوری دانشگاه تهران**		

شرکت دانش‌مان اینترنت اشیاء

۱-معرفی شرکت

۱-۱-اطلاعات ثبتی شرکت

نام شرکت:	دانش‌مان اینترنت اشیاء		
تاریخ ثبت:	۱۳۹۵/۱۱/۲۴	شماره ثبت:	۵۰۵۹۷۸
محل ثبت:	تهران	شناسه ملی:	۱۴۰۰۶۵۸۳۵۴۱
نوع شرکت:	سهامی خاص	سرمایه اولیه (میلیون ریال):	۱
		*سرمایه فعلی (میلیون ریال):	۱،۵۰۰،۰۰۰
موضوع فعالیت:	ارائه کلیه فعالیت‌ها در زمینه طراحی، اجرا، نصب، محاسبه، نظارت فنی، تعمیر و نگه‌داری، بازاریابی غیرهرمی و غیرشبکه‌ای، خدمات پس از فروش، ارتقای، اسمبل، پیمانکاری انواع سیستم‌های سخت‌افزاری کامپیوتری، تجهیزات شبکه، کابل‌کشی شبکه، سامانه‌های نرم‌افزاری کامپیوتری، سیستم‌های الکترونیکی و تجهیزات مخابراتی، شبکه‌های کامپیوتری، شبکه‌های ارتباطی، اتوماسیون صنعتی، سامانه‌های هوشمند، پلتفرم‌های سخت‌افزاری و نرم‌افزاری، اینترنت اشیاء، اینترنت همه چیز، وب اشیاء، کلان‌داده، داده‌کاوی رایانش ابری، رباتیک، هوش مصنوعی، ماشین بینایی و پردازش تصویر، واقعیت مجازی و واقعیت افزوده، طراحی و توسعه نرم‌افزارهای موبایل، طراحی و پیاده‌سازی سیستم‌ها و ساختارها و فرآیندهای سازمانی مبتنی بر فناوری اطلاعات، هوش تجاری، تجارت الکترونیک، ارایه کلیه فعالیت ها در زمینه تجاری سازی- اختراعات - ابتکارات - ابداعات - پتنت ها - طرح ها و ایده های مرتبط با موضوع ، شرکت در نمایشگاه ها- همایشها - سمینارها - کنفرانسها و سخنرانی های تخصصی - کارگاه ها و دوره های آموزش در داخل و خارج از کشور، انجام فعالیت ها و ارایه کلیه خدمات در زمینه تحقیق و توسعه و پژوهش مرتبط با موضوع، ارایه کلیه خدمات در خصوص کارآفرینی اعم از شتابدهنده و سرمایه گذاری در جهت اهداف شرکت و برگزاری همایش ها و دوره های کسب و کارهای نوپا و نوآوری، صنایع تبدیلی، تکنولوژی مادر، انتقال دانش فنی، مستندسازی، ارایه کلیه خدمات مشاوره ای مرتبط با موضوع، تامین مواد اولیه و قطعات و ماشین آلات مرتبط، خرید و فروش و واردات و صادرات کلیه کالاهای مجاز بازرگانی ، اخذ وام و تسهیلات بانکی به صورت ارزی و ریالی، اخذ و اعطای نمایندگی و ایجاد شعب در داخل و خارج از کشور، انعقاد قرارداد با اشخاص حقیقی و حقوقی، شرکت در مزایدات و مناقصات دولتی و خصوصی، برگزاری نمایشگاه ها و همایش ها و سمینارها و کنفرانس ها و سخنرانی های تخصصی و کارگاه ها و دوره های آموزشی در داخل و خارج از کشور، انتشار نشریه و یا انجام فعالیت های مطبوعاتی، چاپ و نشر کتاب و لیتو گرافی و ترجمه متون و مقالات و کتب، تولید و تکثیر حامل دیجیتال و خدمات مرتبط به قصد انتفاع یا برای عرضه توسط تکثیر کننده- نشر دیجیتال - تصدی توسعه و پشتیبانی مرکز بازی و سرگرمی دیجیتال- ارائه هرگونه خدمات ویرایش مربوط به امور و تشکیل مؤسسات فرهنگی در قالب فعالیت های فرهنگی دیجیتال از جمله تصدی رسانه برخط و پدید آوردن، تهیه کردن وعرضه بسته های نرم افزاری رسانه ای و بسته نرم افزاری رسانه پرداز (درصورت ضرورت قانونی انجام موضوعات فعالیت پس از اخذ مجوزهای لازم)		
مدیرعامل:	فرزاد ابراهیمی	حق امضا:	مدیرعامل یا رئیس هیئت مدیره منفرداً همراه با مهر شرکت
تلفن:	۰۲۱-۸۶۰۸۱۰۲۵	پست الکترونیک:	info@iotaci.com
		ادرس وب‌سایت:	www.iotacademy.ir www.iotaci.com
نشانی دفتر:	تهران خیابان کارگر شمالی خیابان ۱۶(قرشی مقدم) پارک علم و فناوری دانشگاه تهران ساختمان شماره ۱ واحد ۱۲۷	نوع مالکیت:	استیجاری

*آخرین تغییرات سرمایه شرکت به شرح زیر است:

شماره پیگیری: ۰۴۰۷۲۹۸۱۹۱۶۴۳۸۱۳ — شماره نامه: ۱۴۰۴۳۴۰۴۰۰۱۰۸۹۲۱۷۲ — تاریخ نامه: ۱۴۰۴/۰۷/۲۹

نام شرکت: دانش مان اینترنت اشیاء — شناسه ملی شرکت: ۱۴۰۰۶۵۸۳۵۴۱ — شماره ثبت: ۵۰۵۹۷۸

شماره روزنامه: ۲۳۴۸۷ تهران — تاریخ روزنامه: ۱۴۰۴/۰۸/۲۲ — شماره صفحه روزنامه: ۸۲

تعداد نوبت انتشار: ۱

عنوان آگهی: آگهی ثبت تغییر شرکت سهامی خاص دانش مان اینترنت اشیاء به شماره ثبت ۵۰۵۹۷۸ و شناسه ملی ۱۴۰۰۶۵۸۳۵۴۱

متن آگهی:

آگهی تغییرات شرکت دانش مان اینترنت اشیاء سهامی خاص به شماره ثبت ۵۰۵۹۷۸ و شناسه ملی ۱۴۰۰۶۵۸۳۵۴۱ به استناد صورتجلسه مجمع عمومی فوق العاده مورخ ۱۴۰۳/۱۲/۲۸ و مجوز شماره ۱۴۰۴/۱۵۰۲۲۸ مورخ ۱۴۰۴/۰۵/۱۴ اداره کل مطبوعات و خبرگزاری های داخلی - معاونت امور رسانه ای و تبلیغات - وزارت فرهنگ و ارشاد اسلامی تصمیمات ذیل اتخاذ شد : سرمایه شرکت از مبلغ ۵۰۰۰۰۰۰۰۰۰ ریال به مبلغ ۱۵۰۰۰۰۰۰۰۰۰ ریال منقسم به ۱۵۰۰۰۰۰ سهم سه میلیون ریالی با نام عادی از محل مطالبات حال شده افزایش یافت و ماده مربوطه در اساسنامه اصلاح و ذیل ثبت از لحاظ افزایش سرمایه در تاریخ فوق الذکر تکمیل و امضا گردیده است.

صادر کننده آگهی: اداره ثبت شرکت ها و موسسات غیرتجاری تهران

شرکت دانش‌مان اینترنت اشیاء — سکوی اسمارت فاندینگ — شرکت سبدگردان هامرز

Scanned with CamScanner

۴-۱-۱ اطلاعات اعضای هیئت‌مدیره شرکت

اطلاعات ثبتی هیات مدیره					
ردیف	نام و نام خانوادگی	سمت	نماینده حقیقی	شماره شناسه ملی	گواهی عدم سوء پیشینه
۱	فرزاد ابراهیمی	مدیرعامل و رئیس هیئت مدیره	-	۰۰۶۷۰۴۲۵۰۲	فاقد سوء پیشینه میباشد
۲	شرکت پیشگامان نوآور بینا	نایب رئیس هیئت مدیره	فیروزه ابراهیمی	۱۴۰۰۶۰۲۱۰۲۵	فاقد سوء پیشینه میباشد
۳	سید مهیار جواهری	عضو اصلی هیئت مدیره	-	۰۰۶۲۶۳۷۷۳۹	فاقد سوء پیشینه میباشد

۴-۱-۲ اطلاعات سهامداران شرکت

ردیف	نام سهامدار	نوع شخصیت (حقیقی/حقوقی)	کد ملی / شناسه ملی	درصد سهام
۱	شرکت پیشگامان نوآور بینا	حقیقی	۱۴۰۰۶۰۲۱۰۲۵	۱٪
۲	فرزاد ابراهیمی	حقیقی	۰۰۶۷۰۴۲۵۰۲	۹۹/۸۱۹٪
۳	سید مهیار جواهری	حقیقی	۰۰۶۲۶۳۷۷۳۹	۰/۱٪
۴	شرکت پیمان نوآوری فرآیند	حقیقی	۱۰۱۰۱۰۱۰۱۰۱۰	۰/۰۸۱٪
مجموع				۱۰۰٪

شرکت دانش‌مان اینترنت اشیاء

شرکت فرهنگ گستر نوآور

شرکت فرهنگ گستر نوآور

۲-خلاصه‌ای از سابقه فعالیت شرکت

IOT Academy

شرکت دانش‌مان اینترنت اشیا (آکادمی بین‌المللی اینترنت اشیاء) در سال ۱۳۹۵ تأسیس گردیده و در زمینه سامانه‌های نرم‌افزاری کامپیوتری، سیستم‌های الکترونیکی و تجهیزات مخابراتی، شبکه‌های کامپیوتری، شبکه‌های ارتباطی، اتوماسیون صنعتی، سامانه‌های هوشمند، پلتفرم‌های سخت‌افزاری و نرم‌افزاری، اینترنت اشیاء، اینترنت همه چیز، وب اشیا و... در حال فعالیت است.

همچنین این شرکت به‌عنوان مرکز تعالی (Cent er of Excel l ence) اینترنت اشیاI TU (اژانس تخصصی I CT سازمان ملل متحد) در آسیا و اقیانوسیه از سال ۲۰۱۹ انتخاب شده است. علاوه‌بر آن این شرکت عضو آکادمی I TU نیز است و علاوه بر فعالیت بین‌المللی در منطقه آسیا و اقیانوسیه، به طور خاص در منطقه خاورمیانه و شمال آفریقا هم از سال ۲۰۱۸ فعالیت جدی داشته و در سال جاری با ثبت شرکت عمانی درحال‌توسعه فعالیت‌های صادراتی خود در حوزه خدمات اینترنت اشیا و فناوری‌های مرتبط است. این شرکت از نوع شرکت‌های مبتنی بر دانش فعال در حوزه فناوری‌های نوظهور I CT و به طور خاص حوزه هوشمندسازی با تمرکز بر اینترنت اشیا و فناوری‌های مرتبط می باشد.

تصاویر محل فعالیت شرکت

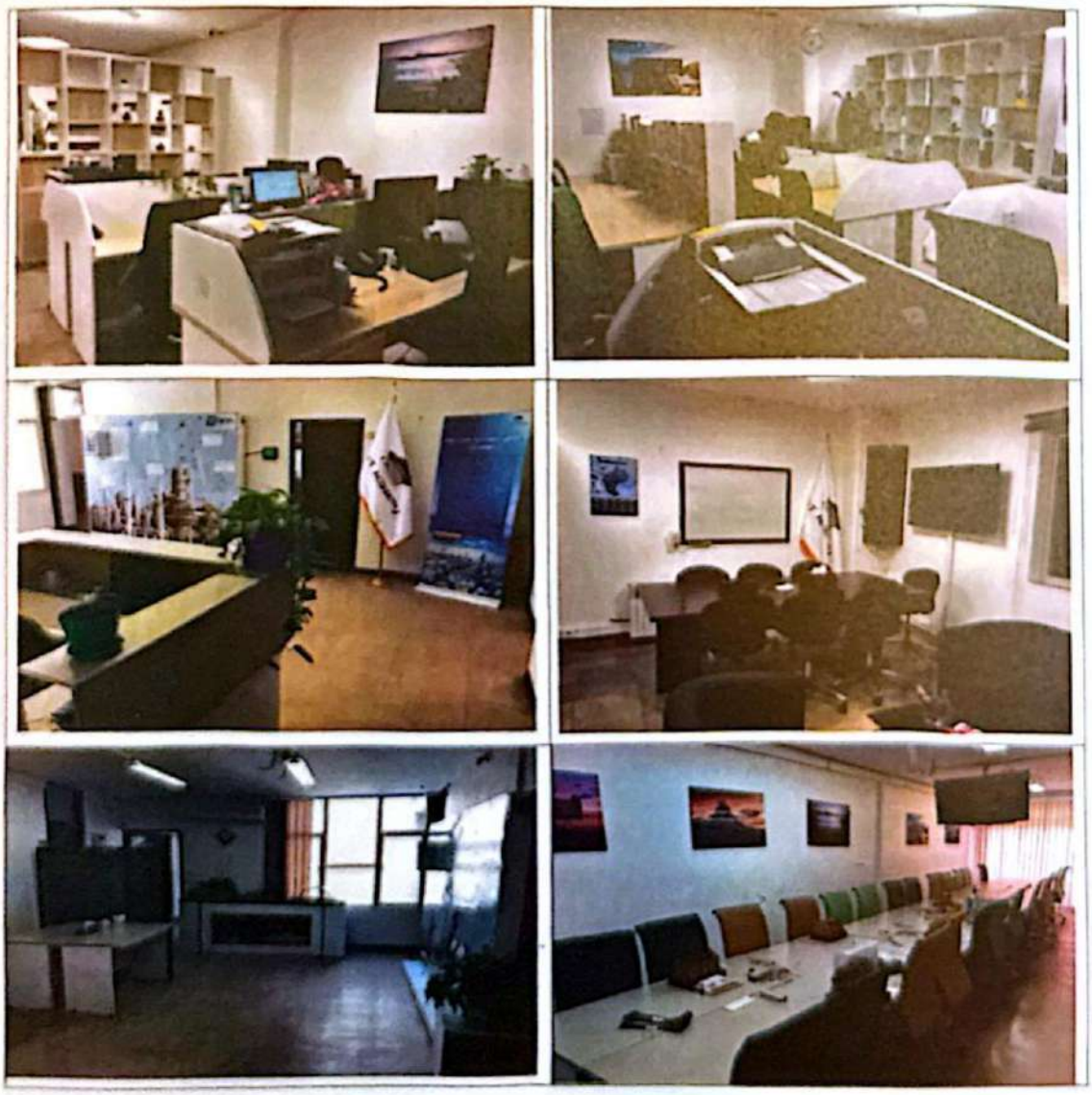

شرکت دانش‌مان اینترنت اشیاء

سکوی اسمارت فاندینگ

شرکت سبز گردان هامرز

Scanned with CamScanner

۳-وضعیت مجوزات و تأییدیه‌های شرکت

ردیف	عنوان	مرجع صدور	تاریخ صدور	تاریخ اعتبار
۱	عضو آکادمیا ITU	اتحادیه تخصصی فناوری اطلاعات و ارتباطات سازمان ملل متحد (ITU)	۱۳۹۷/۱۰/۱۵	نامحدود
۲	مجوز فعالیت	سازمان نظام صنفی رایانه‌ای استان تهران	۱۳۹۶/۰۳/۲۱	۱۴۰۵/۰۳/۰۶

تصاویر برخی از مجوزات شرکت به شرح زیر است:

The Secretary-General

Geneva, 13 June 2018

Dear Dr Ganjavi,

سازمان نظام صنفی رایانه‌ای استان تهران

مجوز فعالیت

Scanned with CamScanner

۴-ارزیابی مالی

۴-۱-بررسی صورت‌های مالی (ترازنامه)

بر اساس اطلاعات صورت مالی حسابرسی شده سال‌های ۱۴۰۱ و ۱۴۰۲ و ۱۴۰۳ اطلاعات مالی ترازنامه شرکت در سه سال گذشته مطابق جدول ذیل است:

میلیون ریال	حسابرسی شده ۱۴۰۱	حسابرسی شده ۱۴۰۲	حسابرسی شده ۱۴۰۳	حسابرسی شده ۱۴۰۱	حسابرسی شده ۱۴۰۲	حسابرسی شده ۱۴۰۳
موجودی نقد و بانک	۸۰،۷۱۲	۴۱۲،۴۳۵	۷۳۹،۴۳۱	۱۰۰٪	۵۱۲٪	۹۱۶٪
سرمایه‌گذاری‌های کوتاه‌مدت	۰	۱۹،۰۹۰	۹،۰۹۰	۱۰۰٪	-	-
حساب‌ها و اسناد دریافتنی تجاری	۶۶۲،۹۳۷	۲،۲۲۳،۸۸۵	۱،۷۲۰،۸۲۸	۱۰۰٪	۳۳۵٪	۲۶۰٪
سایر و اسناد دریافتنی	۰	۰	۰	۱۰۰٪	-	-
جاری شرکا و سهام‌داران	۰	۰	۰	۱۰۰٪	-	-
موجودی مواد و کالا	۰	۰	۰	۱۰۰٪	-	-
سفارش‌ها و پیش‌پرداخت‌ها	۱۵۷،۳۷۸	۲۰۷،۶۰۰	۴،۸۶۳،۵۰۹	۱۰۰٪	۱۳۲٪	۳۰۹۰٪
جمع دارایی‌های جاری	۹۰۱،۰۱۷	۲،۸۶۴،۰۱۰	۷،۳۳۲،۸۷۸	۱۰۰٪	۳۱۸٪	۸۱۴٪
دارایی‌های ثابت مشهود	۱،۹۵۵	۱۰،۰۹۵	۱،۲۴۴،۰۶۶	۱۰۰٪	۵۱۶٪	۶۲۶۲۵٪
دارایی‌های نامشهود	۰	۲۰۰	۱۰۵	۱۰۰٪	-	-
سرمایه‌گذاری‌های بلندمدت	۰	۰	۰	۱۰۰٪	-	-
سایر دارایی‌ها	۰	۱۲،۶۶۷	۵۷،۰۱۰	۱۰۰٪	-	-
جمع دارایی‌های غیرجاری	۱،۹۵۵	۲۲،۹۶۲	۱،۳۰۱،۱۸۲	۱۰۰٪	۱۱۷۵٪	۶۶۵۵۷٪
جمع دارایی‌ها	۹۰۲،۹۷۲	۲،۸۸۶،۹۷۲	۸،۶۳۴،۰۵۹	۱۰۰٪	۳۲۰٪	۹۵۶٪
حساب‌ها و اسناد پرداختنی تجاری	۱۲۸،۳۳۲	۱،۱۸۵،۹۹۶	۲،۶۴۷،۶۰۲	۱۰۰٪	۹۲۴٪	۲۰۶۳٪
سایر حساب‌ها و اسناد پرداختنی	۰	۰		۱۰۰٪	-	-
ذخیره مزایای پایان خدمت کارکنان	۰	۰	۰	۱۰۰٪	-	-
پیش‌دریافت‌ها	۰	۰	۰	۱۰۰٪	-	-
ذخیره مالیات	۰	۴،۲۱۳	۱۷،۵۸۶	۱۰۰٪	-	-
سود سهام پرداختنی	۰	۵۰،۰۰۰	۱۴۵،۵۰۰	۱۰۰٪	-	-
تسهیلات مالی دریافتنی	۲۲۰،۷۱۳	۲۵،۸۹۹	۱،۰۲۸،۴۲۲	۱۰۰٪	۱۶٪	۴۶۶٪
جمع بدهی‌های جاری	۳۴۹،۰۵۵	۱،۲۷۶،۱۰۸	۳،۸۳۹،۱۱۱	۱۰۰٪	۳۶۶٪	۱۱۰۰٪
حساب‌ها و اسناد پرداختنی بلندمدت	۲،۳۹۰	۰	۰	۱۰۰٪	۰٪	۰٪
تسهیلات مالی دریافتنی بلندمدت	۰	۰	۰	۱۰۰٪	-	-
ذخیره مزایای پایان خدمت کارکنان	۲،۹۰۶	۰	۰	۱۰۰٪	۰٪	۰٪
جمع بدهی‌های غیرجاری	۵،۲۹۶	۰	۰	۱۰۰٪	۰٪	۰٪
جمع بدهی‌ها	۳۵۴،۳۵۱	۱،۲۷۶،۱۰۸	۳،۸۳۹،۱۱۱	۱۰۰٪	۳۶۰٪	۱۰۸۳٪
سرمایه	۱،۰۰۰	۵۰۰،۰۰۰	۵۰۰،۰۰۰	۱۰۰٪	۵۰۰۰۰٪	۵۰۰۰۰٪
اندوخته قانونی	۱۰۰	۵۵،۷۱۲	۰	۱۰۰٪	۵۵۷۱۲٪	۰٪
سایر اندوخته‌ها	۵۴،۰۰۰	۰	۱۴۹،۷۳۰	۱۰۰٪	۰٪	۲۷۷٪
مازاد تجدید ارزیابی و سایر سودهای تحقق‌نیافته	۰	۰	۱،۰۰۰،۰۰۰	۱۰۰٪	-	-
سود (زیان) انباشته	۴۹۳،۵۲۱	۱،۰۵۵،۱۵۲	۳،۱۴۵،۲۱۸	۱۰۰٪	۲۱۴٪	۶۳۷٪
جمع حقوق صاحبان سهام	۵۴۸،۶۲۱	۱،۶۱۰،۸۶۴	۴،۵۹۴،۹۴۸	۱۰۰٪	۲۹۴٪	۸۷۴٪
جمع بدهی و حقوق صاحبان سهام	۹۰۲،۹۷۲	۲،۸۸۶،۹۷۲	۸،۶۳۴،۰۵۹	۱۰۰٪	۳۲۰٪	۹۵۶٪

شرکت دانش‌مان اینترنت اشیاء

سکوی اسمارت فاندینگ

شرکت سپیدگردان عامرز

Scanned with CamScanner

۲-۴-بررسی صورت‌های مالی (صورت سود و زیان)

بر اساس اطلاعات صورت مالی حسابرسی شده سال‌های ۱۴۰۱ و ۱۴۰۲ و ۱۴۰۳ اطلاعات مالی ترازنامه شرکت در سه سال گذشته مطابق جدول ذیل است:

میلیون ریال	حسابرسی شده ۱۴۰۱	حسابرسی شده ۱۴۰۲	حسابرسی شده ۱۴۰۳	حسابرسی شده ۱۴۰۱	حسابرسی شده ۱۴۰۲	حسابرسی شده ۱۴۰۳
درآمد عملیاتی	۸۷۶،۰۳۴	۳،۲۴۵،۴۹۸	۶،۹۰۱،۲۵۴	۱۰۰٪	۳۷۰٪	۷۸۸٪
بهای تمام شده درآمد عملیاتی	۳۸۵،۱۷۰	۱،۷۵۱،۵۸۶	۲،۶۸۵،۶۲۸	۱۰۰٪	۴۵۵٪	۶۹۷٪
سود (زیان) ناخالص	**۴۹۰،۸۶۴**	**۱،۴۹۳،۹۱۲**	**۴،۲۱۵،۶۲۶**	**۱۰۰٪**	**۳۰۴٪**	**۸۵۹٪**
جمع هزینه‌های فروش، اداری و عمومی	۲۸،۹۳۴	۶۲،۵۷۵	۱۴۹،۱۴۹	۱۰۰٪	۲۱۶٪	۵۱۵٪
خالص سایر درآمدها و اقلام عملیاتی	۱۰۸،۱۱۱	۳۷،۷۳۰	۰	۱۰۰٪	۲۶٪	۰٪
سود (زیان) عملیاتی	**۵۷۰،۰۴۱**	**۱،۴۵۹،۰۶۷**	**۴،۰۶۶،۴۷۷**	**۱۰۰٪**	**۲۵۶٪**	**۷۱۳٪**
هزینه‌های مالی	۸۷،۷۲۵	۳۴۶،۹۸۱	۸۱۱،۸۶۰	۱۰۰٪	۳۹۶٪	۹۲۵٪
خالص سایر درآمدها و هزینه‌های غیرعملیاتی	۳۶۱	۱۵۷	۴۹،۴۶۶	۱۰۰٪	۴۳٪	۱۳۷۰۲٪
سود (زیان) قبل از کسر مالیات	**۴۸۲،۶۷۷**	**۱،۱۱۲،۴۴۳**	**۳،۳۰۴،۰۸۳**	**۱۰۰٪**	**۲۳۰٪**	**۶۸۵٪**
مالیات‌بردرآمد	۰	۰	۰	۱۰۰٪	-	-
سود (زیان) خالص	**۴۸۲،۶۷۷**	**۱،۱۱۲،۴۴۳**	**۳،۳۰۴،۰۸۳**	**۱۰۰٪**	**۲۳۰٪**	**۶۸۵٪**

*تصویرترازنامه مهر و امضا شده شرکت تا تاریخ ۱۴۰۴/۰۷/۳۰:

مهر حسابها - کل
از تاریخ ۱۴۰۴/۰۱/۰۱ تا تاریخ ۱۴۰۴/۰۷/۳۰

شرکت دانش مان اینترنت اشیاء

تاریخ گزارش: ۱۴۰۴/۰۸/۰۶

کد	عنوان	گردش بدهکار	گردش بستانکار	مانده بدهکار	مانده بستانکار
۱-۰۱-۰	موجودی نقد و بانک	[illegible]	[illegible]	[illegible]	-
۱-۰۲-۰	حساب ها و اسناد دریافتنی تجاری	[illegible]	[illegible]	-	-
۱-۰۳-۰	سایر حسابهای دریافتنی	[illegible]	[illegible]	[illegible]	-
۱-۰۴-۰	پیش پرداخت ها و سپرده ها	[illegible]	[illegible]	[illegible]	-
۱-۰۷-۰	سرمایه گذاری ها	[illegible]	۹،۰۹۰،۰۰۰،۰۰۰	۲،۵۰۰،۰۰۰،۰۰۰	-
۲-۰۱-۰	بدهی های تجاری	[illegible]	[illegible]	[illegible]	-
۲-۰۲-۰	ذخیره تسهیلات انباشته	۰	۲۵،۲۵۲،۲۱۰،۲۷۷	-	۲۵،۲۵۲،۲۱۰،۲۷۷
۲-۰۳-۰	بدهی های نامشهود	۳۲۹،۱۷۷،۲۲۰	-	۳۲۹،۱۷۷،۲۲۰	-
۲-۰۴-۰	سایر حساب های پرداختنی	[illegible]	[illegible]	-	[illegible]
۲-۰۵-۰	تسهیلات مالی	[illegible]	[illegible]	-	[illegible]
۲-۰۲-۰	پیش دریافت ها و سپرده ها	۰	[illegible]	-	[illegible]
۲-۰۷-۰	ذخیره مالیات	۰	[illegible]	-	[illegible]
۲-۰۸-۰	سایر ذخایر	[illegible]	۲،۰۹۰،۰۰۰،۰۰۰	-	-
۵-۱-۰	ذخیره مزایای پایان خدمت کارکنان	[illegible]	[illegible]	-	[illegible]
۵-۱-۰	سرمایه	۰	[illegible]	-	[illegible]
۵-۲-۰	اندوخته ها	۰	[illegible]	-	[illegible]
۵-۲-۰	سود (زیان) انباشته	۰	[illegible]	-	[illegible]
۵-۳-۰	سایر مزایا ها	۰	[illegible]	-	[illegible]
۶-۱-۰	سایر مزایا ها و هزینه های غیر عملیاتی	۰	[illegible]	-	[illegible]
۶-۰۲-۰	درآمد حاصل از فروش	۰	[illegible]	-	[illegible]
۶-۰۶-۰	درآمد حاصل از مشارکت	۰	[illegible]	-	[illegible]
۷-۰۵-۰	بهای تمام شده فروش	[illegible]	۰	[illegible]	-
۷-۰۹-۰	بهای تمام شده مشارکت	[illegible]	۰	[illegible]	-
۸-۱-۰	هزینه های حقوق و دستمزد	[illegible]	[illegible]	[illegible]	-
۸-۲-۰	هزینه های اداری و پشتیبانی	[illegible]	۰	[illegible]	-
۸-۳-۰	هزینه های فروش	[illegible]	۰	[illegible]	-
۸-۴-۰	هزینه های مالی	[illegible]	۰	[illegible]	-
۸-۵-۰	هزینه های تسهیلات	[illegible]	۰	[illegible]	-

IoT Academy
شرکت دانش‌مان اینترنت اشیاء
سهامی خاص، شماره ثبت: ۵۰۵۹۷۸

صفحه ۱ از ۲

مهر حسابها - کل
از تاریخ ۱۴۰۴/۰۱/۰۱ تا تاریخ ۱۴۰۴/۰۷/۳۰

شرکت دانش مان اینترنت اشیاء

تاریخ گزارش: ۱۴۰۴/۰۸/۰۶

	کد	عنوان	گردش بدهکار	گردش بستانکار	مانده بدهکار	مانده بستانکار
۲۹	۹-۱-۰	حساب های انتظامی	[illegible]	[illegible]	[illegible]	-
۳۰	۹-۲-۰	طرف حساب انتظامی	[illegible]	۰	-	[illegible]
	Σ		[illegible]	[illegible]	[illegible]	[illegible]

شرکت دانش‌مان اینترنت اشیاء

سکوی اسمارت فاندینگ

شرکت [illegible]

Scanned with CamScanner

۴-۳-امتیاز مالی

جهت تخصیص امتیاز مالی متقاضی بر اساس اظهارنامه مالیاتی و گزارش حسابرسی شده سال‌های ۱۴۰۱، ۱۴۰۲ و ۱۴۰۳، شاخص‌های مالی موردنظر در سه سال گذشته مطابق جدول فوق محاسبه و امتیاز نهایی متقاضی بر اساس وزن‌های تعیین شده به ازای هر سال مطابق جدول ذیل محاسبه گردید.

	۱۴۰۱	۱۴۰۲	۱۴۰۳
مجموع امتیاز مالی	۹۴,۷	۹۴	۹۱,۲
ضریب وزنی	۱۰٪	۲۰٪	۷۰٪
امتیاز وزنی	۰,۹۴	۱,۸۸	۶,۳۸
مجموع امتیاز وزنی	**۹,۱۹**		

۴-۴-تحلیل مالی

طی بررسی صورت‌های مالی سه سال اخیر شرکت درآمد عملیاتی روند صعودی داشته و در سال ۱۴۰۳ به ۶,۹۰۱,۲۵۴ میلیون ریال رسیده است. بیشتر درآمد شرکت مرتبط با آموزش دوره های بین المللی و مشاوره می‌باشد. سود خالص شرکت نیز روند صعودی داشته و به ۳,۳۰۴,۰۸۳ میلیون ریال در سال ۱۴۰۳ رسیده است. بازده فروش نیز در این سال برابر ۴۸ درصد است که مناسب می باشد. شرکت دارای ۸۱۱,۸۶۰ میلیون ریال هزینه مالی می باشد که شامل هزینه بهره تسهیلات، کارمزد تسهیلات و ضمانت نامه است. جریان نقدی شرکت در انتهای سال ۱۴۰۳ مثبت است و روند صعودی نسبت به سال گذشته داشته است که مناسب می باشد. سرمایه ثبتی شرکت ۱,۵۰۰,۰۰۰ میلیون ریال و سود انباشته ۳,۱۳۵,۲۱۸ میلیون ریال می باشد لذا شرکت مشمول ماده ۱۴۱ قانون تجارت نمی باشد. دارایی ثابت شرکت برابر ۱,۲۲۴,۰۶۶ میلیون ریال است که شامل اثاثیه و منصوبات می باشد که داری پوشش بیمه ای نیز می باشند. میانگین نسبت های مالی سه سال اخیر برابر ۹۳ از ۱۰۰ و امتیاز ماده شرکت ۹,۱۹ از ۱۰ شده است که نشان از ریسک مالی کم شرکت دارد.

شرکت دانش‌مان اینترنت اشیاء — سکوی اسمارت فاندینگ — شرکت سبدگردان هامبرز

Scanned with CamScanner

۵-اعتبارسنجی بانکی

۵-۱-استعلام اعتباری شرکت و اعضای هیئت‌مدیره

جدول ذیل طبق استعلام اعتباری انجام شده توسط سامانه اعتبارسنجی بانکی در تاریخ ۰۹/۰۴ /۱۴۰۴ تدوین گردیده است:

نام مشتری	چک برگشتی	مجموع وام‌های فعال	مجموع مانده بدهی	مجموع معوقات بانکی	مجموع ضمانت‌نامه‌های فعال	توضیحات
شرکت دانش‌مان اینترنت اشیاء	-	-	-	-	۱۲۴،۰۰۰	شخص حقوقی در لیست سیاه بانک‌ها و مؤسسات مالی قرار ندارد. بعلاوه تمام مبلغ ضمانت نامه شرکت شامل یک فقره ضمانت نامه تعهد پرداخت از بانک صادرات ایران می باشد.
فرزاد ابراهیمی	-	-	-	-	-	شخص حقیقی در لیست سیاه بانک‌ها و مؤسسات مالی قرار ندارد.
فیروزه ابراهیمی	-	-	-	-	-	
مهیار جوهری	-	۲۳،۸۳۲	۱۵،۳۹۱	-	-	

**شرکت دارای مبلغ ۱،۰۱۱،۱۲۹میلیون ریال تسهیلات خرید دین جاری نزد بانک صادرات است و ۸۳۳,۷۲۸ میلیون ریال تسهیلات خرید دین جاری نزد سایر بانک ها دارد.

**شرکت دارای ۱,۰۰۰,۰۰۰ میلیون ریال ضمانتنامه تعهد پرداخت از صندوق‌های پژوهش و فناورمیباشد.

تصویر استعلام بانکی شرکت به شرح ذیل است:

استعلام جامع پیام - پورتال جامع اطلاعات مشتریان

نام مشتری : دانش مان اینترنت اشیاء — شناسه / کد ملی : ۱۴۰۰۶۵۸۳۵۴۱ — نوع متقاضی : حقوقی

نوع استعلام : استعلام تسهیلات و تعهدات — توضیحات :

چکیده نتایج

خلاصه وضعیت چک برگشتی در بانک مرکزی

	بانک صادرات	سایر بانکها	کل شبکه بانکی
مبلغ	۰	۰	-
تعداد	۰	۰	-

خلاصه وضعیت در سامانه های داخلی بانک صادرات

	مانده جاری	مانده غیر جاری
مانده تسهیلات و تعهدات	۱،۱۳۵،۱۲۹،۴۴۹،۹۱۵	-

روابط	غیر مستقیم وابسته	حساب مشترک
	دارد	-
	ضامن	ذی نفع
	-	دارد

استعلام تعهدات ارزی وارداتی رفع نشده

عرضه	مبلغ (یورو)	وضعیت
۰		مجاز

خلاصه وضعیت تسهیلات و تعهدات در بانک مرکزی

	مانده	بانک صادرات			سایر بانکها			مجموع
		تسهیلات	اعتبارات اسنادی	ضمانت نامه	تسهیلات	اعتبارات اسنادی	ضمانت نامه	
	مانده تعهد	-	-	۱۲۴،۰۰۰،۰۰۰،۰۰۰	-	-	-	۱۲۴،۰۰۰،۰۰۰،۰۰۰
جاری	جاری / بدهکاران	۱،۰۱۱،۱۲۹،۴۴۹،۹۱۵	-	-	۸۳۳،۷۲۸،۴۸۷،۵۳۰	-	-	۱،۸۴۴،۸۵۷،۹۳۷،۴۴۵
	سررسید گذشته	-	-	-	-	-	-	-
	معوق	-	-	-	-	-	-	-
	مشکوک الوصول	-	-	-	-	-	-	-
	سوخت شده	-	-	-	-	-	-	-
	مجموع	۱،۰۱۱،۱۲۹،۴۴۹،۹۱۵	-	۱۲۴،۰۰۰،۰۰۰،۰۰۰	۸۳۳،۷۲۸،۴۸۷،۵۳۰	-	-	۱،۸۴۴،۸۵۷،۹۳۷،۴۴۵
غیرجاری	معوق	-	-	-	-	-	-	-
	غیر جاری	-	-	-	-	-	-	-
	مجموع	-	-	-	-	-	-	-

توجه: اعتبار این استعلام از تاریخ صدور به مدت ۷ روز بوده و مسئولیت کنترل نهایی به عهده آن واحد می باشد
توجه: چک های مانده ۱۴ در این استعلام نمایش داده نمی شود

مهر و امضا

شرکت دانش‌مان اینترنت اشیاء

۶-طرح موضوع تأمین مالی جمعی

۱-۶-خلاصه طرح تأمین مالی

عنوان پروژه	تأمین سرمایه درگردش آموزش و مشاوره در زمینه راهکارهای اینترنت اشیاء در خصوص هوشمند سازی در شهر هوشمند پایدار	
کارکرد و عملکرد محصول	خدمات آموزش، مشاوره و پیمانکاری	
وضعیت کنونی پروژه	در حال انجام	
برآورد مبلغ و زمان پروژه	زمان اجرای پروژه (ماه):	۱۲
	مبلغ اجرای پروژه (میلیون ریال):	۲۲۰,۰۰۰
آیا محصول فوق فروشی داشته است؟	■بله □ خیر	
مجوزهای موردنیاز جهت اجرای پروژه	■پروانه کسب ■مجوز تأسیس □ پروانه تولید و بهره‌برداری □ مجوز وزارت بهداشت □ مجوز محیط‌زیست □ مجوز نیروی انتظامی □ اخذ رتبه از ارگان یا سازمان خاص □ ثبت پتنت □ گواهی استاندارد □ گواهی نانومقیاس □ سایر کد اروپا	
بازار هدف نهایی پروژه (وضعیت نیاز بازار به محصول)	صنایع، سازمان‌های دولتی و شرکت‌های خصوصی علاقمند به حوزه انقلاب صنعتی چهارم، اینترنت اشیاء و هوشمندسازی است. چرا که اینترنت اشیاء رکن اصلی حوزه فوق الذکر است.	
شرکای تجاری	شرکت های Pionatec ،Qualies و West Tec Supplies	
آیا رقیبی برای پروژه فوق موجود است؟ (توضیح)	■بله □ خیر	

نام رقیب / محصول	نوع رقیب		قیمت محصول در بازار	سهم از بازار
	داخلی	خارجی		
شرکت ها و موسسات ارایه دهنده خدمات آموزش و مشاوره در حوزه اینترنت اشیاء	-	*	خدمات آموزش برای دو روز بین ۴۰۰ تا ۱۸۰۰ دلار آمریکا خدمات مشاوره از ساختی ۲۰۰ تا ۵۰۰ دلار آمریکا	۶۰ درصد

شرکت سبدگردان هامون

سکوی اسمارت فاندینگ

شرکت دانش‌مان اینترنت اشیاء

Scanned with CamScanner

۲-۶-معرفی محصول / خدمت موضوع تأمین مالی جمعی

شهرنشینی فزاینده، رشد جمعیتی و مشکلات عظیم اجتماعی، اقتصادی، زیست محیطی حاصل از آنها به همراه رشد و گسترش فناوری اطلاعات و ارتباطات در سطح جهانی است. تناقض بین رشد اقتصادی و حفظ محیط زیست، رویارویی شهروند فرامدرن با شهر عصر صنعتی(مدرن) و عدم توانایی پاسخگویی به نیازهای شهروندان عصر حاضر منجر به مطرح شدن رویکرد شهرهوشمندپایدار شد که به کمک فناوری اطلاعات و ارتباطات از جمله اینترنت اشیا به دنبال حل مسایل مطروحه است.امروزه شهرها به مانند ارگانیسم های پیچیده ای هستند که با چالش های متعددی مواجهند. از ترافیک سنگین و آلودگی هوا گرفته تا کمبود منابع و نیاز روزافزون به خدمات. شهرنشینی مدرن با دشواری هایی روبروست. فشار روزافزون جمعیت، افزایش تقاضا برای خدمات شهری، مدیریت منابع محدود و مسائل زیست محیطی، همگی نیازمند رویکردهای نوین و خلاقانه هستند. هدف از توسعه پایدار، ایجاد محیطی است که هم نیازهای فعلی را پاسخگو باشد و هم به نسل های آینده، امکان زندگی در محیطی سالم و پایدار را بدهد. در این راستا شهر هوشمند نقش کلیدی ایفا می کند. می توان گفت، شهر هوشمند، با استفاده از فناوری، به توسعه پایدار شهرها کمک می کند. این فناوری ها با بهینه سازی منابع و بهبود کیفیت زندگی، به توسعه ای پایدار و هوشمندانه منجر می شوند. درست مانند حلقه ای از ارتباط و هم افزایی. بخشهای اصلی یک شهر هوشمند:روشنایی هوشمند :کنترل و یکپارچه کردن روشنایی شهری، سنسورها و محرکها با استفاده از فناوری اینترنت اشیا IOT به منظور بهینه سازی مصرف انرژی و رشد امنیت در شهرها. پارکینگ هوشمند: مجموعه‌ای سخت‌افزاری و نرم‌افزاری مبتنی بر اینترنت اشیا، جهت مدیریت هوشمند تعداد خودروهای موجود در پارکینگ، افزایش ضریب امنیت خودروها در لحظه تردد، ورود- خروج و توقف، کاهش میزان پرسنل درگیر و افزایش میزان ایمنی و دریافت هزینه‌ها بصورت خودکار و یا دستی. کشاورزی هوشمند :بهینه سازی فرآیندها و استفاده مؤثر از منابع آبی و بهره‌برداری کارا از زمین، فضای سبز و پارکها با استفاده از سنسورهای مختلف پایش وضعیت خاک و با بکار گیری تکنولوژی اینترنت اشیا. مدیریت هوشمند پسماند :نظارت، جمع آوری، انتقال، پردازش، بازیابی و دفع زباله با استفاده از بسترهای سخت‌افزاری و نرم‌افزاری و با فناوری اینترنت اشیا و یا به زبانی دیگر مدیریت هوشمند جریان زباله از مبدأ به محل دفع. ساختمان هوشمند :خانه هوشمند محلی است که از دستگاههای متصل به هم و اینترنت، برای کنترل از راه دور و مدیریت لوازم و سیستم‌های هوشمندی هم چون روشنایی، امنیت و... استفاده می‌کند). متقاضی در نظر دارد با دریافت۲۲۰،۰۰۰میلیون ریال، ۸ دوره آموزشی مشتمل بر ۲ بخش که مجموعاً ۱۲ عنوان آموزشی در خصوص موضوع طرح طی هر فصل برگزار نماید و با توجه به اظهارات سرمایه‌پذیر، در دوره ۱۲ ماهه طرح ۲۲ دوره آموزشی برگزار خواهدکرد. طبق برآوردهای صورت گرفته پیش بینی سود این طرح طی ۱۲ ماه برای سرمایه گذاران به میزان ۲۶ درصد خواهد بود. لازم به ذکر است اصل سرمایه با دریافت ضمانتنامه تعهد پرداخت از صندوق دانشگاه تهران و وثایق مالی ضمانت شده است.

براساس اظهارات متقاضی درآمد فروش برای هر دوره ۱۴،۲۰۰،۰۰۰،۰۰۰ ریال پیش‌بینی شده‌است. درآمد فروش طی ۱۲ ماه برابر ۴۵۷،۶۰۰،۰۰۰،۰۰۰ریال برآورد می‌شود. لذا سود تعریف شده در این طرح از فروش دوره مد نظر طرح با کسر هزینه‌های مرتبط با تامین مالی جمعی و تهیه محصول مذکور در طرح خواهد بود. سودپیش بینی شده شرکت در برنامه خرید و فروش خود برابر ۲۱۷،۶۰۰،۰۰۰،۰۰۰ ریال برآورد می‌شود. سهم سرمایه گذاران از سود برآورد شده مبلغ

Scanned with CamScanner

۱۱۰،۴۰۰،۰۰۰،۰۰۰ ریال پیش‌بینی می‌گردد. لازم به ذکر است که حاشیه سود مذکور صرفاً براساس اظهارات متقاضی برآورد شده است و در این خصوص مسئولیتی با سکو نخواهد بود.

پیش بینی مالی طرح			
خرید متقاضی			
نام طرح	برآورد میانگین قیمت فروش (واحد)	حدود میانگین قیمت تمام شده (واحد)	تعداد دوره در هر دوره ۳ماهه
تأمین سرمایه درگردش آموزش و مشاوره در زمینه راهکارهای اینترنت اشیاء در خصوص هوشمند سازی در شهر هوشمند پایدار	**۱۴،۳۰۰،۰۰۰،۰۰۰**	**۷،۵۰۰،۰۰۰،۰۰۰**	۸
فروش متقاضی			
حدود مقدار فروش در سال (دوره)	۳۲		
حدود مبلغ کل خرید در سال (ریال)	۲۲۰،۰۰۰،۰۰۰،۰۰۰		
حدود مبلغ فروش کل در سال (ریال)	۴۵۷،۶۰۰،۰۰۰،۰۰۰		
مبلغ حاشیه ناخالص خرید و فروش (ریال)	۲۱۷،۶۰۰،۰۰۰،۰۰۰		

بنابراین شرکت دانش‌مان اینترنت اشیاء در نظر دارد به منظور تامین سرمایه مورد نیاز جهت تأمین سرمایه درگردش **آموزش و مشاوره در زمینه راهکارهای** اینترنت اشیاء در خصوص هوشمند سازی در شهر هوشمند پایدار به میزان ۲۲۰،۰۰۰،۰۰۰،۰۰۰ ریال با روش تامین مالی جمعی از طریق سکوی اسمارت فاندینگ، تامین نماید. هزینه‌های قابل قبول طرح، هزینه کارمزد عامل و فرابورس و هزینه خرید محصول می‌باشد. لازم به ذکر است که سایر هزینه‌های مرتبط با اجرای طرح بر عهده متقاضی می‌باشد. با توجه به الزام حسابرسی رسمی طرح، هزینه جهت پیشبرد این مهم بر عهده متقاضی خواهد بود.

همچنین با توجه به برنامه‌های جذب سرمایه آتی، ذکر این نکته ضروری است که متقاضی متعهد می شود انجام تعهدات خود در قبال سرمایه‌گذاران این طرح (پرداخت اصل و سود محقق شده)، را نسبت به پرداخت اقساط تسهیلات بانکی فعلی و هرگونه تسهیلات دریافتی دیگر در آینده، در اولویت قرار دهد. لذا سرمایه پذیر موظف است جریانات نقدی خود را طوری مدیریت نماید که بتواند تعهدات خود نسبت به سرمایه‌گذاران طرح حاضر را مطابق با موارد پیش‌بینی شده در طرح ایفا نماید.

درصورت هرگونه خسارت به اصل سرمایه، سرمایه پذیر با رضایت خود اعلام می‌دارد که از منابع خود خسارت به اصل سرمایه را جبران می‌کند. همچنین در صورتی که سود واقعی از سود پیش‌بینی شده در طرح کمتر شود، سرمایه‌پذیر با رضایت خود پرداخت سود به سرمایه‌گذاران در اولویت قرار می‌دهد یعنی به عبارت دیگر از سهم سود خود، سود پیش‌بینی شده سرمایه‌گذاران را پرداخت می‌نماید.

همچنین در صورت فروش نرفتن دوره و یا فروش دوره به قیمت پایین تر سرمایه پذیر ملزم به بازخرید دوره ها به قیمت حداقل ۴۶ درصد قیمت تمام شده دوره های ذکر شده در طرح است.

سرمایه‌پذیر رضایت خود را مبنی بر اولویت فروش دوره های موضوع این قرارداد نسبت به دوره های مشابه را اعلام و بدین وسیله هر فروش انجام شده توسط سرمایه‌پذیر تا سقف پیش بینی شده با اولویت این قرارداد محاسبه می‌شود.

شایان ذکر است در پایان طرح هر میزان مطالبات وصول نشده باقیمانده حال شده فرض می شود و سرمایه پذیر موظف به تسویه مبالغ در پایان طرح می‌باشد. همچنین سرمایه‌پذیر موظف به اولویت دادن فروش دوره های ذکر شده در طرح با سرمایه جمع‌آوری شده نسبت به محصولات فعلی خود خواهد بود.

شرکت دانش‌مان اینترنت اشیاء	سکوی اسمارت فاندینگ	شرکت سبدگردان هامرز

Scanned with CamScanner

۷-ارزیابی فنی و تخصصی

۱-۷-امتیاز فنی و تخصصی

ارزیابی فنی و تخصصی متقاضی باتوجه به مزیت رقابتی موقت و پایدار آن و با درنظرگرفتن شاخص‌های مدنظر به طور همزمان توسط مشاور فنی طرح با استفاده از پرسش‌نامه استانداردی بررسی و امتیازات آن محاسبه شده است. امتیازات مربوط به هر شاخص بر اساس ضریب وزنی موردنظر در جدول ذیل آمده است. براین‌اساس طبق ارزیابی مشاور امتیاز شرکت ۷,۴۳ از ۱۰ شده است و شرکت از منظر فنی در وضعیت ریسک (متوسط) قرار دارد.

ردیف	عنوان شاخص ارزیابی	وضعیت	امتیاز (بدون وزن)	ضریب وزنی (درصد)	امتیاز وزنی
۱	وضعیت توانمندی فنی شرکت در بازار و در مقایسه با رقبا	بسیار خوب	۸,۵	۱۰٪	۰,۸۵
۲	توانمندی تأمین قطعات و مواد اولیه موردنیاز تولید محصول یا ارائه خدمات	بسیار خوب	۹	۵٪	۰,۴۵
۳	وضعیت سابقه اجرایی قراردادها، تولید یا خدمات مشابه مرتبط با موضوع درخواست	متوسط	۶	۱۵٪	۰,۹
۴	وضعیت امکانات و تجهیزات فنی شرکت جهت تولید و ارائه خدمات	متوسط	۶	۱۵٪	۰,۹
۵	وضعیت شرکت از نظر سطح توانمندی تولید یا ارائه خدمات (برون‌سپاری و...)	خوب	۸	۵٪	۰,۴
۶	وضعیت گواهینامه‌ها و مجوزات مرتبط با تولید یا ارائه خدمات	خوب	۸	۱۰٪	۰,۸
۷	تعداد، مهارت، تخصص و تجربه نیروی انسانی	خوب	۸	۱۰٪	۰,۸
۸	وضعیت شرکت در آزمایش‌ها و تست‌های کنترل کیفی موردنیاز	خوب	۶,۵	۵٪	۰,۳۲۵
۹	وضعیت مستندات مربوط به طراحی محصول یا برنامه فنی ارائه خدمات	خوب	۸	۱۵٪	۱,۲
۱۰	وضعیت توانمندی فنی پشتیبانی و خدمات پس از فروش	خوب	۸	۱۰٪	۰,۸
	مجموع امتیاز		۷۶	۱۰۰٪	۷,۴۳

شرکت دانش‌مان اینترنت اشیاء

سکوی اسمارت فاندینگ

شرکت سبدگردان هامرز

۷-۲-نظرات مشاور فنی

شرکت دانش مان اینترنت اشیاء در زمینه فنی روند خوبی داشته است. این شرکت در زمینه فنی امکانات و تجهیزات سخت افزاری و دانش لازم را دارد و همه گواهینامه های مورد نیاز در شرکت موجود هستند. ترکیب نیروی انسانی شرکت برای فعالیتهای توسعه‌ای و اجرایی مناسب نیست و اگر پروژه ساخت و تولید مد نظر باشد، ترکیب فعلی مناسب برای انجام این کار نیست. توضیحات مدیریت شرکت بر این مبنا بود که در گذشته فعالیت‌هایی انجام شده است که در حد عکس نمایش داده شدند . در حالت کلی پیچیدگی فنی و اجرایی در خصوص طرح مورد نظر وجود ندارد. تقریبا تمامی فعالیت‌های دو سال اخیر شرکت در حوزه آموزش و مشاوره بوده است که اگر طرح ساخت را مبنای نظارت در نظر بگیریم، سابقه جدیدی در شرکت وجود ندارد، البته تاکید میشود که توضیحات مدیریت در خصوص عدم وجود بازار و تعطیل کردن فعالیت‌های تحقیق و توسعه در سه سال اخیر، کاملا قابل دفاع و قابل قبول است.

مبتنی بر تجربه قبلی شرکت و پروژه‌های قبلی ایشان و نیز شناخت قبلی موجود از تجربیات مدیر شرکت، توانمندی اجرای پروژه هم به صورت داخلی و هم از نظر برونسپاری وجود دارد.

اصلی‌ترین مزیت شرکت در بازاریابی آن است، به عبارت دیگر اگر امکان تبدیل تفاهم‌نامه‌های موجود را به قرارداد داشته باشند، مزیت بسیار بزرگی ایجاد کرده‌اند. مطابق توضیحات ایشان، قرار به ثبت شرکت مشترک در عمان با شرکای خارجی داشتند که این مساله نیز در صورت تحقق مثبت است.

تجربه فروش قبلی شرکت نشان میدهد که هر چند روال تعریف شده ای برای خدمات پشتیبانی و پس از فروش ارائه نشده است ولی مشکل و دغدغه ای در این خصوص وجود ندارد. در پایان با توجه به ارزیابی صورت گرفته، ریسک فنی شرکت متوسط ارزیابی می‌گردد.

۸-دوره وصول سود پیش بینی شده

دوره وصول سود پیش‌بینی‌شده (میلیون ریال)												
ماه	اول	دوم	سوم	چهارم	پنجم	ششم	هفتم	هشتم	نهم	دهم	یازدهم	دوازدهم
وصول سود پیش بینی شده	-	-	۲۷,۶۰۰	-	-	۲۷,۶۰۰	-	-	۲۷,۶۰۰	-	-	۲۷,۶۰۰

شرکت دانش‌مان اینترنت اشیاء — سکوی اسمارت فاندینگ — شرکت سبدگردان هامرز

Scanned with CamScanner

۹-تأمین مالی های تسویه نشده از سایر سکوهای تأمین مالی جمعی

ردیف	نام سکو	تاریخ تأمین مالی	مبلغ تأمین مالی(میلیون ریال)
۱	کارن کراد	۱۴۰۳/۱۰/۲۴	۱۰۰,۰۰۰
۲	نوین کراد	۱۴۰۳/۱۱/۲۴	۵۰,۰۰۰
۳	*اسمارت فاندینگ	۱۴۰۳/۱۲/۲۲	۱۰۰,۰۰۰
۴	*اسمارت فاندینگ	۱۴۰۴/۰۵/۰۱	۸۰,۰۰۰
۵	*اسمارت فاندینگ	۱۴۰۴/۰۶/۳۱	۲۵۰,۰۰۰
۶	*اسمارت فاندینگ	۱۴۰۴/۰۸/۱۲	۱۷۵,۰۰۰

***شایان ذکر است شرکت دانش‌مان اینترنت اشیا تاکنون ۷ مرتبه جمعاً به میزان ۸٤,۵ میلیارد تومان از طریق سکوی تامین مالی اسمارت فاندینگ تامین مالی نموده است و سه طرح جمعا به مبلغ ٤۹ میلیارد تومان در تاریخ ۲۹ و ۳۰ شهریور ماه و ٤ آذر سال ۱٤۰٤ تسویه شده است و طرح های باز در سکوی اسمارت فاندینگ با موضوعات زیر می‌باشد:**

۱-صادرات خدمات مشاوره و آموزش در حوزه نسل چهارم هوشمندسازی صنایع در هنگ کنگ: که مشاوره و آموزش در حوزه نسل چهارم هوشمندسازی صنایع به کسب‌وکارها کمک می‌کند تا با استفاده از فناوری‌های نوین، بهره‌وری خود را افزایش داده و به سمت تولید هوشمند حرکت کنند. این حوزه شامل مفاهیم، فناوری‌ها و استراتژی‌هایی است که در ادامه به آن‌ها پرداخته می‌شود.

۲-تأمین سرمایه درگردش صادرات مشاوره و آموزش در زمینه کارخانه هوشمند در منطقه منا: موضوع صادرات مشاوره و آموزش در زمینه کارخانه هوشمند (Smart Factory) یک فرصت جدی در اقتصاد دیجیتال امروز است. کارخانه هوشمند به کارخانه ای اطلاق می‌شود که از فناوری‌های نوین برای خودکار سازی، بهینه سازی و تصمیم گیری هوشمند در فرآیندهای تولید استفاده می‌کند، و فناوری‌های کلیدی قابل آموزش در کارخانه هوشمند، اینترنت اشیاء صنعتی(IIOT) ، هوش مصنوعی و یادگیری ماشین، تحلیل داده های بزرگ، اتوماسیون پیرفته، واقعیت افزوده و مجازی و امنیت سایبری صنعتی میباشد.

۳-صادرات اموزش و مشاوره در زمینه توسعه راهکارهای مبتنی بر اینترنت اشیا در جزایر هوشمند: صادرات اموزش و مشاوره در زمینه توسعه راهکارهای مبتنی بر اینترنت اشیا در جزایر هوشمندرا دارد ، که موضوع صادرات مشاوره و آموزش اینترنت اشیا در جزایر در زمینه انرژی هوشمند در خصوص مدیریت شبکه برق، انرژی های تجدید پذیر، مدیریت اب و فاضلاب ، پایش کیفیت آب، بهینه سازی مصرف اب، نشت یابی هوشمند اب با استفاده از تکنولوژی ها و سنسورهای هوشمند در بهینه کردن مصرف منابع و بالا بردن سطح کیفیت انرژی، گردشگری هوشمند و ... است.

٤- تأمین سرمایه درگردش آموزش و مشاوره در زمینه راهکارهای اینترنت اشیاء در کشاورزی هوشمند: اینترنت اشیا (IoT) یکی از فناوری‌های نوظهور است که با حرکت از کشاورزی سنتی به سمت کشاورزی هوشمند، توجه بسیاری را به خود جلب کرده است. فناوری اینترنت اشیا با کمک حسگرهای هوشمند و تحلیل داده‌ها، امکان مدیریت دقیق و لحظه‌ای مزارع را برای کشاورزان فراهم می‌کند.

شرکت دانش‌مان اینترنت اشیاء	سکوی اسمارت فاندینگ	شرکت توسعه گردان هامرز

Scanned with CamScanner

۱۰- عوامل ریسک

عنوان ریسک	عوامل ریسک
ریسک مالی	طی بررسی صورت‌های مالی سه سال اخیر شرکت درآمد عملیاتی روند صعودی داشته و در سال ۱۴۰۳ به ۶،۹۰۱،۲۵۴ میلیون ریال رسیده است. بیشتر درآمد شرکت مرتبط با آموزش دوره های بین المللی و مشاوره می‌باشد. سود خالص شرکت نیز روند صعودی داشته و به ۳،۳۰۴،۰۸۳ میلیون ریال در سال ۱۴۰۳ رسیده است. بازده فروش نیز در این سال برابر ۴۸ درصد است که مناسب می باشد. شرکت دارای ۸،۱۱،۸۶۰ میلیون ریال هزینه مالی می باشد که شامل هزینه بهره تسهیلات، کارمزد تسهیلات و ضمانت نامه است. جریان نقدی شرکت در انتهای سال ۱۴۰۳ مثبت است و روند صعودی نسبت به سال گذشته داشته است که مناسب می باشد. سرمایه ثبتی شرکت ۵۰۰،۰۰۰ میلیون ریال و سود انباشته ۳،۱۴۵،۲۱۸ میلیون ریال می باشد لذا شرکت مشمول ماده ۱۴۱ قانون تجارت نمی باشد. دارایی ثابت شرکت برابر ۱،۲۴۴،۰۶۶ میلیون ریال است که شامل اثاثیه و منصوبات می باشد که دارای پوشش بیمه ای نیز می باشند. . میانگین نسبت های مالی سه سال اخیر برابر ۹۳ از ۱۰۰ و امتیاز ماده شرکت ۱۹.۹ از ۱۰ شده است که نشان از ریسک مالی کم شرکت دارد.
ریسک فنی	شرکت دانش مان اینترنت اشیاء در زمینه فنی روند خوبی داشته است. این شرکت در زمینه فنی امکانات و تجهیزات سخت افزاری و دانش لازم را دارد و همه گواهینامه های مورد نیاز در شرکت موجود هستند. در حالت کلی پیچیدگی فنی و اجرایی در خصوص طرح مورد نظر وجود ندارد. تقریبا تمامی فعالیت‌های دو سال اخیر شرکت در حوزه آموزش و مشاوره بوده است که اگر طرح ساخت را مبنای نظارت در نظر بگیریم، سابقه جدیدی در شرکت وجود ندارد، البته تاکید میشود که توضیحات مدیریت در خصوص عدم وجود بازار و تعطیل کردن فعالیت‌های تحقیق و توسعه در سه سال اخیر، کاملا قابل دفاع و قابل قبول است. مبتنی بر تجربه قبلی شرکت و پروژه‌های قبلی ایشان و نیز شناخت قبلی موجود از تجربیات مدیر شرکت، توانمندی اجرای پروژه هم به صورت داخلی و هم از نظر برونسپاری وجود دارد. اصلی‌ترین مزیت شرکت در بازاریابی آن است، به عبارت دیگر اگر امکان تبدیل تفاهم‌نامه‌های موجود را به قرارداد داشته باشند، مزیت بسیار بزرگی ایجاد کرده‌اند. مطابق توضیحات ایشان، قرار به ثبت شرکت مشترک در عمان با شرکای خارجی داشتند که این مساله نیز در صورت تحقق مثبت است. تجربه فروش قبلی شرکت نشان میدهد که هر چند روال تعریف شده ای برای خدمات پشتیبانی و پس از فروش ارائه نشده است ولی مشکل و دغدغه ای در این خصوص وجود ندارد. در پایان با توجه به ارزیابی صورت گرفته، ریسک فنی شرکت متوسط ارزیابی می‌گردد.
ریسک اعتباری	شرکت دارای مبلغ ۱،۰۱۱،۱۲۹میلیون ریال تسهیلات خرید دین جاری نزد بانک صادرات است و ۸۳۳،۷۲۸ میلیون ریال تسهیلات خرید دین جاری نزد سایر بانک ها دارد.

شرکت سبد گردان هامرز
شماره ثبت: ۵۵۸۷۷

شکوی اسمارت فاندینگ
Funding

شرکت دانش‌مان اینترنت اشیاء
سهامی خاص
شماره ثبت: ۵۰۵۹۷۸